

fribonden

MEDLEMSBLAD FOR VANLØSE SKAKKLUB



42. årgang nr 9

November 1985

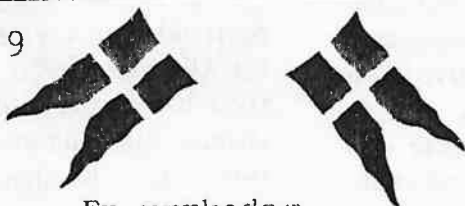

En mærkedag.

Lørdag den 2. november fylder klubbens vel nok mest afholdte og højst estimerede medlem Axel Barkhuus 75 år og kan se tilbage på 39 aktive år i Vanløse Skakklub, idet han meldte sig ind i 1946. Altid var Barkhuus med i forreste række, det vil sige dér hvor der skulle gøres et stykke arbejde, i flere perioder som bestyrelsesmedlem, en tid endda som klubformand, og i skæbneåret 1976, da klubbens liv hang i en meget tynd tråd, var det ganske naturligt, at Barkhuus var blandt dem, der udgjorde redningsholdet. Også på det rent skakmæssige område har han været med helt fremme, idet han i sæsonen 1963/64 spillede på klubbens 1. hold i 2. division.

I de senere år har Barkhuus først og fremmest taget sig af vor materielle velfærd såsom forsyning med kaffe og andre vederkvægende drikke, og det er kommet klubben til gode på den måde, at dispositionsfonden siden 1976 er vokset fra 3600 kr til godt 23000 kr. Det var således velfortjent, at han for sin indsats på mange områder i 1982 blev udnævnt til æresmedlem i klubben.

Han har støt og trofast holdt sin kurs i gode som i mindre gode tider, i tykt og tyndt en gentleman og uforlignelig kammerat, sådan er Barkhuus. Måtte det forundes os at beholde ham i vore rækker i endnu mange gode år.

Bestyrelsen.

SKARPT FOR SORT MOD 1. e4

Mod hvids glimrende førstetræk 1.e4 har sort mange muligheder for skarpt spil, men fælles for dem alle er, at de er så kendte, at hvid måske kender varianternes jungel bedre end sort og derved kan få fordel efter få træk.

Intet er ærgerligere end at komme næstbedst ud af åbningen, men dette risikerer man let hvis man vil spille skarpt - og hvis du, min kære læser, aldrig vil spille skarpt, bør du ikke læse videre.

Jeg laver bl. a. denne teoriartikel fordi jeg mener, åbningen er et område, hvor vi vanløse-spillere ikke er nået særlig langt. Det er jo ikke alle, der kan sætte sig ned foran brættet og føle sig til, hvad der bør spilles i nogle åbningsstillinger, hvor 3-4 træk synes plausible - som jeg har fornemmelsen af, at vor klubs stærkeste spiller, Hans Nielsen, mener, at alle bør kunne!

Mit forslag til en skarp og ukendt åbning mod 1.e4 er Nimzowitsch-varianten i Siciliansk.

1. e4 c5

Nu kan hvid naturligvis spille en masse træk, f. eks. c3, Sc3 eller d4, men det mest almindelige er dog

2. Sf3

og det er sorts tur til at have en masse muligheder, f. eks. Sc6, d6 eller e6. Men Nimzowitsch spillede

2. . . Sf6!?

og trækket blev en forgænger for Aljechins forsvar, 1.e4 Sf6. Hvid har dog ikke de samme chancer for bondestorm i centrum, da c-bonden "forhindrer" d4.

Hvis hvid nu er forsigtig, spiller han 3.d3. Men sort kan da ret let få bekvemt spil med d6, g6, Lg7, o-o, Sc6 (evt. med Lg4 indskudt, hvis hvid ikke har spillet h3 forinden) og sort angriber på dronningflojen, mens hvid må angribe i centrum (med c3 og gennemførelse af d4) eller på kongeflojen.

Desværre spiller mange 3.Sc3 i håb om 3...d5 4.exd5 Sxd5 5.Lb5+ Ld7 6.Se5! Sxc3? 7.Df3! f6 8.Dh5+ g6 9.Sxg6 og sort bliver sat mat. Hvis du ikke har noget imod slutspil, kan du spille 3.Sc3 Sc6 4.d4 d5 5.exd5 (5.Lb5? dxe4 6.Se5 cxd4! 7.Sxc6 bxc6 8.Lxc6+ Ld7 9.Lxa8 dxc3! og sort vinder efter 10.Lb7 Db6 og bonden slår på b2 med gaffel eller 10.Ld5 cxb2 11.Lxb2 Da5+ og haps på d5) 5...Sxd5 6.Sxd5 Dxd5 7.Le3 cxd4 8.Sxd4 Sxd4 9.Dxd4 Dxd4 10.Lxd4 Ld7

med nogenlunde lige spil, hvid står måske lidt bedre.

Sort kan også spille 3.Sc3 Sc6 4.d4 cxd4 eller 3...d6 4.d4 cxd4 eller 3...e6 4.d4 (4.e5 Sd5 er 'hovedvarianten') 4...cxd4, alle varianter dog velkendt teori.

Hvis hvid er med på løjerne, spiller han/hun

3. e5 Sd5

og hvid har et par muligheder. 4.d4 cxd4 5.Dxd4 (evt. c3!? som i et parti Hans Nielsen-EE hvor Hans vandt, desværre. Stillingen efter 5.c3 d6 6.cxd4 Sc6 er kendt fra Kasparov-partier og kan også opstå efter 1.e4 c5 2.c3 Sf6 3.e5 Sd5 4.d4 osv.) 5...e6 6.Lc4 Sc6 7.De4 d6 8.o-o (8.Lxd5 exd5 9.Dxd5 Le6 10.De4 dxe5 11.Sxe5 Da5+) 8...dxe5 9.Sxe5 Sf6 10.Sxc6 Dc7(!) 11.Df3 Ld7 med indviklet og uklart spil, f. eks. 12.Se5 Dxe5 13.Dxb7? Ld6! og sort står herligt.

4.c4 ser hæsligt ud, sort spiller 4...Sc7 5.d4 cxd4 6.Dxd4 Sc6 og sorts chancer er ikke mindre end hvids (bring aldrig dronningen for tidligt i spil!).

Det bør lige bemærkes, at 4.Lc4 Sb6 5.Lxf7+? ikke dur, for sort spiller 5...Kxf7 6.Sg5+ Kg8 7.Df3 De8 og hvid har intet for officeren.

4. Sc3!

Udråbstegnet stammer fra Bent Larsen. Sort spiller 4... e6!

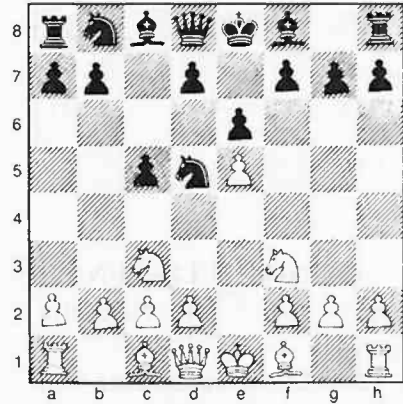

5. Sxd5

Sort truede med Sxc3 fulgt af d5 og hvids d-fløjs-bønder er svage. Mod 5.Se4 spiller sort 5...f5 6.Sc3! (6.exf6 ep. Sxf6 giver et godt centrum og en f-linie til at lægge hvid i. 6.Sg3 Sc6 giver hvid en svag e-bonde, f. eks. 7.b3 Dc7 8.Lb2 Sf4 og hvid har noget at frygte, modsat sort) 6...d6 7.Sxd5 exd5 8.d4 Sc6 med dynamisk ligevægt.

5... exd5
6. d4 Sc6!
7. dxc5 Lxc5
8. Dxd5 d6!
9. exd6 Db6

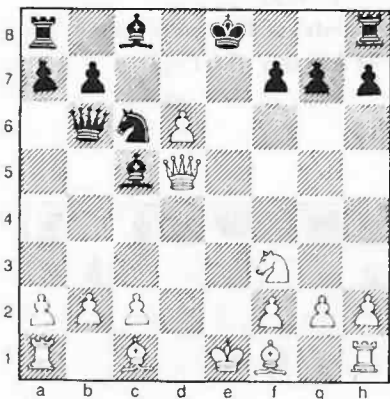

GRUNDSTILLINGEN!

Hvid har her 5 forskellige muligheder:

a) **10. Dd2** for at beholde bønderne. 10...o-o 11.Ld3 (11.d7? Lxd7! 12.Dxd7 Lxf2+ 13.Ke2 Te8+ og 14...Tad8 med damegevinst) 11...Te8+ 12.Kf1 Lg4 og hvem ville ikke give to bønder for en sådan stilling? d6-bonden ryger også snart. Hvem ville ikke give en bonde for en sådan stilling?

b) **10. Ld3** Lxf2+ 11.Ke2 Le6 12.Db5 o-o-o og sort tager d6 med fordel.

c) **10. De4+** Le6 11.d7+ Kxd7 12.Le3 Lxe3 13.Td1+ Kc7 14.fxe3 for at blokere e-linien. 14...Tad8 15.Df4+ Kc8 16.Sd4 Sxd4 17.Txd4 Txd4 18.Dxd4 Da5+ og sort skulle stå lidt bedre.

d) **10. Le3** Lxe3 11.fxe3 (11.De4+ Kd8! 12.fxe3 Te8 13.Dh4+ f6 og hvids stilling

er i ruiner) 11...Dxe3+ 12.Le2 Le6 13.Dd3 Dxd3 14.Lxd3 o-o-o og sort er bedst udviklet. e) Hovedvarianten er

10. Lc4 Lxf2+

Her kan hvid spille 11.Kf1 o-o, men hvad så med h1-tårnet? En mulighed er 12.d7? Lxd7 13.Dxd7 Tad8 14.Dg4 Td1+ og tårnet takker af. Altså må man bide i det sure æble og spille

11. Ke2

Kongen er en stærk brik.

11... o-o

12. Td1 Le6

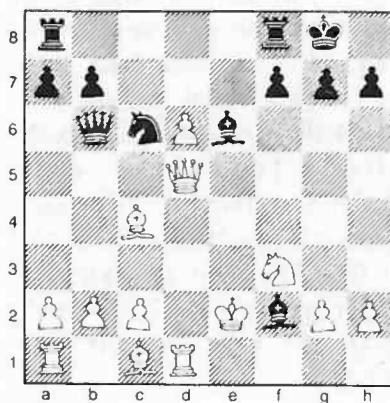

og hvid har et ubehageligt valg. 13.De4 Tae8 14.Kf1 Ld7! 15.Dd5 Sb4! 16.Dh5 (16.Dd2 Le3 17.Dc3 Lxc1 18.Taxc1 Tc8! og sort vinder - der truer Txc4 fulgt af Lb5 med dronninggevinst, og Sxa2 er også en fæl trussel) 16...Sxc2 17.Tb1 Le3 og hvid kvadres.

Altså må han spille

13. Db5 Sd4+

14. Sxd4 Lxd4

15. Kf3

Kongen er en stærk brik. Der truede Lg4+ og 15.Kf1 giver ikke kongen flugtveje - da 15...a6 16.Da4 Lg1 truer mat samtidig med at h2 hænger!

15... Lxc4

16. Dxc4 Lg1!

Med kig på h2!

17. Kg3 Tac8

18. Dd3

18.Dd5 Txc2 med kraftigt angreb på 2. revle.

18... Tc6!

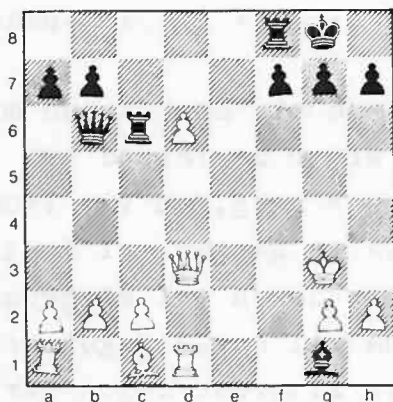

I håb om 19.d7 Df2+ og hvid sættes mat. Der bør spilles (har nogen andre forslag?)

19. Lg5 Lf2+

20. Kf3 f6

og hvis nu 21.Dd5+ så 21...Kh8 22.Lf4 Te8 23.d7 Te3+ 24.Lxe3 (24.Kxf2

Txc2+ 25.Kf1 Te1+! 26...Df2 mat eller 25. Td2 Td3+ med gevinst).

21. Le3 Lxe3

22. Dxe3 Dxe3+

23. Kxe3 Txc2

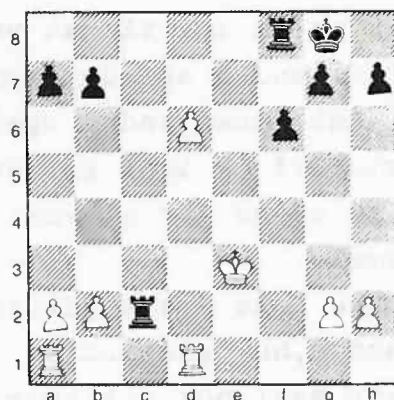

Med et indviklet tårnslutspil, hvor sort får materiel overvægt og synes at kunne stoppe d-bonden.

Jeg håber, at der er nogle, der har læst denne teoriartikel, og hvis en eller anden skulle finde fejl eller unøjagtigheder i mine varianter/kommentarer, håber jeg, at han vil fortælle mig om fejlen en aften i klubben. Jeg vil til en hver tid være åben over for kommentarer, og hvis de bliver talrige, kommer der - hvem ved? - måske endnu en artikel om samme variant!

Kom frit frem, please!
Eivind

VANLØSE-SKOVTUREN

Den årlige skovtur på cykel, evt. i bil, til Frederixdal ved Furesøen er måske den smukkeste nyskabelse jeg kan mindes i Vanløse-Skakklubs nyere historie. Tænk at få lov at se ned i ex-rorgængerens kæmpemadkasse, og tænk at få lov til at være sammen med klubbens medlemmer om andet end det forpulede opslidende indskrænkende skak, måske endda også træffe deres diverse private partnere! Og tænk på den blide motion! Skakspillere skal jo sørge for at være i ordentlig fysisk form, har jeg læst.

Denne gode nye tradition, som dens egen fader, Steen Schousboe, nu taler om at aflive, skal have lov at leve, men der skal nok reklameres lidt mere for den, både skriftligt og mundtligt.

Jeg må så selvfølgelig skynde mig at bekende min egen sørgelige score: 0 point efter de første tre runder. Jeg ville have været med hver gang, men var tvunget til at være bortrejst de første to gange, og i år, tredje gang, vågnede jeg op på selve dagen til et grusomt vejr, og af mystiske grunde også til nogle meget grusomme tømmermænd, så selv om jeg allerede dagen før havde gjort min cykel klar og pakket en fin madkurv lykkedes det heller ikke denne gang.

Derfor beder jeg til at der må blive endnu en chance til næste år. Jeg melder mig helt sikkert med spændte dæk, muligvis nypudsede skærme, og i hvert fald udstyret med cykle- og andre klemmer.

Jørgen Holst, dr.

M. af D.C.F.

S K A K K A M M E R A T E R

Efter i et par numre af vort udmærkede organ at have glimret med mit fravær er den gal igen. Speedwaysæsonen er overstået; skakkens begynder. - Men jeg vil gerne starte med at gøre afbigt overfor Knud Højgaard, som tilsyneladende ved en fejltagelse er kommet til at læse fb.

Først hjerteligt takke for sympatien hvad angår min heroiske antirygerkampagne. Det skal nok hjælpe. Dernæst undskyldte de nedladende udtryk som f.ex. "fuser", der havde passet bedre på raketter eller i det mindste raketlignende effekter.

Sluttelig rive Højgaard ud af et par vildfarelser: Jeg har IKKE omtalt Dennis Rejs skaklige uformåen. Her må foreligge en misforståelse. Det perverterede udtryk "skakkammerat" anerkender jeg ikke. Hulheden heri sammenlignes bedst med FIDE's "Gens una sumus". Hyklerisk.

Kære Højgaard! To råd: Slap helt af og lad være med at tage alt for pålydende eller spring mine udgydelser over...

Emnet for dagens tekst er i øvrigt holdkamp; vi står overfor en ny og sindsoprivende sæson - kan vi lære noget af den sidste? Næppe andet end at studere partimaterialet og forsøge at rette fejl. (Det er godt, man kun har spillet 7 partier).

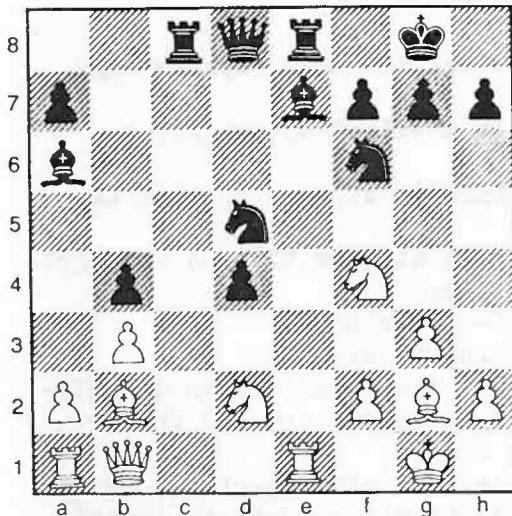

den ikke, hvilket er temmelig uforklarligt. 23. -,Lf6?

Diagrammet viser en stilling fra partiet i 2. runde, hvor jeg har sort mod Michael Longfors, Tårnet. Hvordan taber man bedst denne udmærkede stilling?

Der kom 19. Sxd5, Sxd5 og nu 20. Lxd4, -. Går lige; men sort må vel have noget her? F.ex. Sf4. Men så De4? Hvis nogen har et forslag, vil jeg gerne høre.

Det eneste, der gik, var tiden, så jeg spillede efter planen 20. -, Sc3, for det vinder jo en bonde... 21. Lxc3, bxc3 22. Sc4, Lxc4 23. bxc4, -. Men sort tager

Hvid tøver ikke. Hvis sort havde en fordel, er den væk nu. Men jeg kunne heller ikke indstille mig på remis. Ligesom vores formand. 24. Txe8+,Dxe8 25. Dd3,-. Sorts sidste træk unddrager sig enhver fornuftig kommentar. Hvid er på toppen. Efter en lang serie tvungne træk bestemmer han tempoet, ligesom respekten er kastet væk. En god ting, ville Hjorting sige. 25. -,Td8 (hm) 26. Ld5,Tb8 27. Tbl,g6 28. Txb8,Dxb8 29. c5, Db2 30. Lb3,Dd2 31. Dc4,Dd7 32. c6,... Oh, jeg opgav her, og nu bagefter synes jeg, at det var min fornuftigste beslutning i hele partiet.

Hvis man undskylder det primitive sprog, vil jeg antyde, at sort har spillet som en fuser! Såmænd. I hvert fald fusede det hele ud.

Hvordan det videre gik, kan man læse i de nedladende referater. Først i sidste runde blev resultatet nogenlunde helstøbt, og det er for længe at vente. Til alt held ser det dog nu ud til, at reserverne trænger sig på, dem med viljen og kamptræningen. 7 partier om året er simpelthen for lidt.

For at leve op til kravet til topscorerne - som går ud på at bringe et parti - kommer her, nødtvunget, det fra sidste runde.

hvid: Jørgen F. Andersen sort: Hans Nielsen

1. e4,c5 (for at skabe spænding - e6 vinder)

2. Sf3,e6 3. d4,cxd4 4. Sxd4,Sc6 5. g3,-

Det mente jeg jo nok at have set før; men hvad trækker man?

5. -,Sf6 6. Lg2,Db6

Måske lidt hidsigt; men den kan jo altid gå hjem igen...

7. Sb3,d6 8. 0-0,Le7 9. Sc3,-

Hvids spil er raffineret. En almindelig stympet spiller Le3

9. -,a6 10. a4,Dc7 Uden Le3.

11. f4,0-0 12. Le3,- Det begynder at stramme til, så sort griber til de kendte aflastningsmanøvrer.

12. -,Sa5 13. Sxa5,Dxa5 14. Dd2, - Truer Sd5

14. -,Kh8 Her står kongen i det mindste sikkert

15. Lf3,Ld7 16. g4,- Aha! Jeg kom i tanke om forrige års sidste runde. Der var også noget med en bondestorm, se fb. nr.5 1984. Her har hvid endda rokeret kort.

16. -,Lc6 17. g5?,- En fejl, sagde hvid efter partiet. Og det er jo ganske rigtigt, at efter 17. b4 ville sort stå trængt - men ikke håbløst - over en bred front. For 17. -,Dxb4 18. Tfbl, Da5 19. Lb6 el. 18. -,Dc4 19. Le2 er nok usmart.

17. -,Sd7 18. h4,- Åbenbart ingen vej tilbage.
 18. -,Tac8 19. h5,f5 Udover at blotte sin egen kongemand er det svært at se, hvad hvid har opnået. Sort derimod spiller skak med Steinitz; kongestillingen er ukompromiteret.
 20. e5,d5 Ikke det bedste. Nu konsoliderer hvid sin position. Bedre først 20. -,Lxf3 og hvis 21. exd6 så simpelt Lxg5.
 21. Df2,Sc5 22. Se2,Se4 23. Del,- Hvid behersker feltet d4; men sort har stadig sin gode løber til at dække e6, og da sort stadig kan hævde, at hvid har forløbet sig på kongefløjen, beholder han damerne.
 23. -,Dd8 24. Sd4,Ld7 25. Lxe4,- Overraskende. Så var springeren altså alligevel en pæl i kødet.
 25. -,fxe4 Overraskende - i det mindste for min medredaktør. Jeg har dog ingen angstfølelser.
 26. Dg3,- Derfor! Nu skal der angribes. - Ingen klarer sig uden modspil, så:
 26. -,Tc4 27. Tf2,- Ideen klar nok; men det går langsomt.
 27. -,Lc5 28. c3,De8 Hermed fremme ved diagramstillingen.

Hvid er naturligt rystet over den simultane trussel.

29. b4??,- Alligevel en grov fejl. Hvad nu med c3?

29. -,Le7 30. Tc1,Dc8 En emsig kælling. Blandt meget andet ser hvid nu truslen på b4, men glemmer...

31. Tb2?,Txc3 Hvorefter hvid burde opgive. Den sicilianske strategi har igen fejret triumfer

32. Txc3,Dxc3 33. Tc2,Dxb4

Som at gå på pæreskud

34. g6,- Hvid vil sætte mat; en bemærkelsesværdig bestræbelse.

34. -,Da3 35. Tg2, - Nu mangler han kun to træk.

35. -,Lh4 36. Dh3,Tc8 37. Sc2,De7 38. Tg4,Txc2 39. Txx4,Da3

40. Lf2,Dcl+ 41. Kg2(?),e3 42. Opgivet.

Den hvide opstilling i h-linien gør et pudsigt indtryk, de sidste, fjollede træk ufortalt. Sort (og den hjemvendte Jensen) glæder sig over Ld7 - den gode - og over kongestillingen, ligesom formodentlig Steinitz i sin himmel.

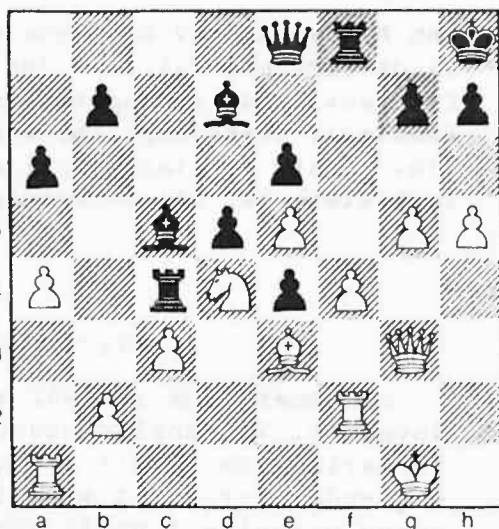

Hans

VANLØSEMESTERSKABET 1985

Turneringen samlede i år kun 16 spillere, og deraf var desværre ingen "hjemmespillere". Grunden var at der nok var andre "aktiviteter" på turneringens anden dag, hvad turneringens sidste runde tydeligt bar præg af. Flere var allerede gået og andre skyndte sig at tage hurtige remiser.

Sådanne handlinger bærer lønnen i sig selv:

Danmark tabte 0-3!

De enkelte spilleres resultater:

1. Leif Jensen	5	9. Søren Juul Sørensen	3
2. Jørgen Holst	4	10. Søren Pedersen	B 3
3. Stefan Hansen	4	11. Axel Barkhuus	B 3
4. Steen Schousboe	3½	12. Johnny Andersen	B 2½
5. Tom Carlsen	3½	13. Børge Gyldholm	C 2
6. Christian Hartmann	C 3½	14. Egmont Pedersen	C 2
7. Eivind Einersen	3½	15. Helge Jørgensen	C 2½
8. Bjarne Andreasen	B 3½	16. Leif Nyward	C ½

Den hjemvendte SV spillede koncentreret og godt og vandt fortjent fulgt af den nøgne O-U som ligeså fortjent vandt andenpræmien.

Bedste 1. klassesspiller blev Bjarne, mens Christian blev bedste 2. klassesspiller. Disse to bliver mærkbart stærkere, når betænkningstiden er sat ned. SH

NÆSTE NUMMER

udkommer - om alt går vel - den første onsdag i November. Vi mangler endnu partier fra årets vinterturnering, som omtalt i forrige nummer. Hvis der ikke omgående sker noget vil vi hænge den pågældende ud ved navns nævneelse i næste nummer. Og så er der den sædvanlige hilsen til Lars Petersen!

Red.

BILLIGT TILBUD

"Vanløse Skakklub 1931 - 7. oktober - 1981"
32 sider, hft. smukt tryk KUN 10 kroner.
En god gaveidé.

Er det nu nok?

- Det mener red. Steen altså at det er, og jeg forstår godt at han har tabt lysten, da det jo er ham, der altid står for skovturen. Men på den ene side og på den anden side --.

Den store dag mødte jeg tidligt op for at være med til at holde styr på den forventede enorme skovturskø, og derved fik jeg lejlighed til at overvære udstrømningen af kirkegængere efter endt gudstjeneste, - vores mødested var jo ved kirken. Ud vrimlede 3 (tre) ældre damer, så var det slut. Så vidt jeg ved er det den normale deltagerprocent i landsmålestok for kirkegang, men af den grund nedlægger man dog ikke folkekirken. Det er desværre sådan, at folk i almindelighed kun har ringe sans for livets højere værdier, herunder vores årlige skovtur, som vi heller ikke uden videre kan droppe, - lad os i hvert fald tænke os godt om forinden. Der er efter sigende i folket et stadigt voksende krav på andel i de egentlige kulturgoder, og det må vi VS'ere som foregangsmænd på alle andre områder prøve at leve op til.

BG

Tal med din bankrådgiver om FRIBONDEN!

ÆNDRINGER TIL MEDLEMSLISTEN.

Udmeldt: Thomas Borghus, jun. (slettet)
Finn Hansen, sen.
Jesper Jørgensen, sen.
Victor Mazin, jun.

Adresseforandring:

Tom Carlsen, sen., flyttet til
Goldschmidtsvej 8, Fr.berg, tlf 742486
Kurt Havn, sen., flyttet til
Damstien 13A, Vanl., tlf uforandret.

PARTI FRA VINTERTURNERINGEN

Det følgende parti blev spillet i mesterklassen 1984/85 mellem Morten M. Hansen og Eivind Einersen.

1. e4 c5

Siciliansk.

2. Sf3 Sf6

Nimzowitsch-varianten. Hvis både hvid og sort er med på løjerne, bliver det MEGET vildt. Vildtelskende læsere henvises til teoriartiklen "Skarpt mod 1. e4" af Eivind.

3. Sc3

Hermed overflødiggøres kendskabet til Nimzowitsch-varianten og spillet overgår til normale tilstande. Hvid anede noget giftigt i horisonten og spillede derfor det almindelige

3. Sc3

3. . . d6

4. d4 cxd4

5. Sxd4 g6

Den skarpe dragevariant. Sort får sin vilde vilje.

6. Le2 Lg7

7. Le3 Sc6

8. Sb3 o-o

9. f4 Ld7(?)

TN! Ikke særlig almindeligt, men meget kan spilles i denne stilling. 9...a5! er dog bedst. Hvid havde kort tid forinden haft stor succes med g4 i en lignende stilling, men betænkte sig dog i tide, da trækket er ret vildt her.

10. o-o

Et stille træk. En anden ide er Dd2 og o-o-o.

10. . . Dc8

Denne opstilling er kendt af de implicerede parter. Planen er Lg4 med afbytninger.

11. h3?

Et stympertræk! Trækket forhindrer på kortere sigt en trussel (Lg4), men på længere sigt svækkes de sorte felter omkring hvids kongestilling. Spørgsmålstegnet synes derfor velanbragt. Dd2 var mere stilrent, en mulig fortsættelse er

11. Dd2 Lg4 12. Lf3 Lxf3 13. Txf3 Sg4(!) 14. Td1.

11. . . Td8

12. Lf3

Trækket er set før i Siciliansk, men hører dog næppe hjemme i denne variant, idet hvid ikke kan gennemføre e5 og dermed åbne for løberen.

12. . . e5!

Stempling! Se ovenstående. At trækket har en skyggeside (bonden på d6) opvejes til fulde af Lf3's placering. 13. Dxd6 Lxh3 er forfærdeligt.

13. Dd2 Le6

14. Tad1



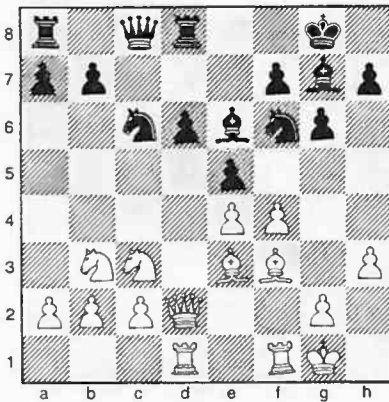

14... a5

Der skal spilles over hele brættet! Sort måtte imidlertid tage stilling til felterne b5&b6, der svækkes, så 14...Se7 med planen d5 synes naturligt. Problemet er bare, at hvid bare spiller 15. fxe5! dxe5 16. Dxd8 Dxd8 17. Txd8 Txd8 18. Lxa7 eller 15...Se8 16. exd6 Txd6 (Lxc3 17. Dxc3! Dxc3 18. bxc3 Txd6 19. Txd6 Sxd6 20. Lc5) 17. Sd4 med fordel.

15. a4

Spillet a tempo. Her kommer Sa4 i betragtning: 15. Sa4 Sd7 16. Lb6 Te8 17. f5 (Dxd6 Ta6 18. Le3 Sd4 19. Da3 Lf8. 17. Sxa5 Sxa5 18. Lxa5 b6! 19. Sxb6 Dc5+. 17. Lxa5 Sxa5 18. Sxa5 b6) 17...Lc4 18. Le2 Sb4 19. a3! (c3 Sxa2 20. Sxa5 Sxb6 21. Sxb6 Dc5+ med æd) og uklart spil, f. eks. 19...Lxb3 20. cxb3 Sxb6 21. axb4! axb4 22. Dxb4.

15... Td7

Her trådte Hans FBred. Speedwaykører osv. Nielsen ind i lokalet, styrede målbevidst hen til dette parti og sagde (næsten) uden at kigge på stillingen: "Dette ser interessant ud. Vi vil godt se partiet i fribonden - uanset resultat!" hvorefter han gik igen. Således provokeret følte vi os nødt til at gøre noget, såsom at sætte partiet i fb - det er hermed gjort!

16. Kh1?!

En unøjagtighed, der giver sort initiv.

16... Sb4

17. fxe5

Et trist øjeblik for de hvide tropper.

17... dxe5

18. Df2 Txd1

19. Txd1 Lxb3

Sort så 19...Lxh3?! 20. gxh3 Dxh3+ 21. Kgl Sxc2, men også, at angrebet ebber ud.

20. cxb3 De6

21. Sd5 Sbx6

22. exd5 Dd7

23. Dd2 Se8

24. Lb6 Sd6

Med planen e4. Nimzowitsch sagde noget om, at en springer er en glimrende blokadebrik, den kan jo samtidig true/dække et felt og blokere en bonde.

25. Le2 e4

Alligevel spiller sort e4!

26. Tc1 Sf5

27. Lb5 Dd6

27...Lh6? 28. Dxb6! Dxb5
29. axb5! Sxh6 30. d6, en variant, som Morten - bogstavligt talt - drømte sig til efter partiet.

28. Lc7

Forhindrer Sg3+. Her ses en af skyggesiderne ved hvids 11. træk, h3.

28... Df6

29. d6 Dxb2

En remisvariant er 29...e3
30. Dc3 Sg3+ 31. Kh2 Df4
32. d7 Sf1+ 33. Kh1 Sg3+, men en bonde er nu en bonde. Det må også indrømmes, at sort stadig lider under den hallucination, at det er berettiget for ham at spille på gevinst i denne stilling - og denne Larsenske indstilling giver da også bonus.

30. Dxb2 Lxb2

31. Td1

31. Tc2 Le5 32. d7 Lxc7
33. Txc7 Sd6 fulgt af kongevandring til d8 og sort vinder.

31... Le5

32. g4 Sxd6?!

32...Sg7 33. Lxa5 giver lige spil. Men jævnfør noten til sorts 29. træk - denne gang kunne det have gået galt, men optimisten Eivind er ukuelig på-gevinst-spiller.

33. Lxd6 Td8

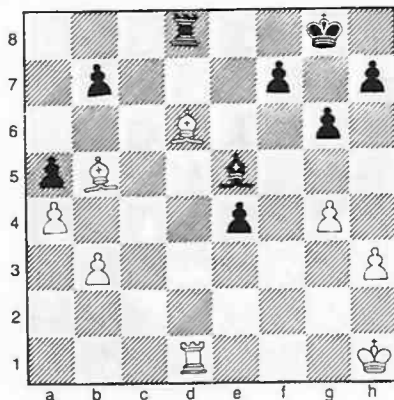

34. Te1?

Under partiet troede begge kombattanter, at stillingen efter 34. Lxe5 var fordelagtig for sort. Dette er dog ikke tilfældet, en mulig variant er 34...Txd1+ 35. Kg2 f5 36. gxf5 gxf5 37. Lc4+ Kf8 38. Kg3 Td2 og hvid står chancerigt, en plan er Lc3 og haps a5.

34... Txd6

35. Txe4 f6

36. Kg2 Td2+

37. Te2 Td1

38. Lc4+ Kg7

39. Tf2 Kh6

40. Tf1

40. h4! giver nok remis, kongen afskæres.

40... Td4

41. Lg8 Td8

42. Lc4 Kg5

43. Tf3

Hemmeligt træk.

43... h6(!)

Et psykologisk godt træk.

44. Td3 Tf8

45. Tf3 f5
 46. gxf5 gxf5
 47. Ld3?

47. Ld5! - diagonalen er vigtig, efter Tf7 bliver den for kort. Nu er hvid fortabt.

47. . . f4
 48. Lc4 Tf6
 49. Ld3 Tf7
 50. Lc4 Tg7
 51. Ld5 Ld4
 52. Kh2

Fortvivelse, men hvad skal hvid spille?

52. . . Le3
 53. Tf1 Tc7
 54. Lc4 Td7
 55. Te1 Kf5
 56. Kg2 Ke4

57. Tb1 Td2+
 58. Kh1 Kf3
 59. Lf1 Kg3
 60. Lc4 Th2 mat

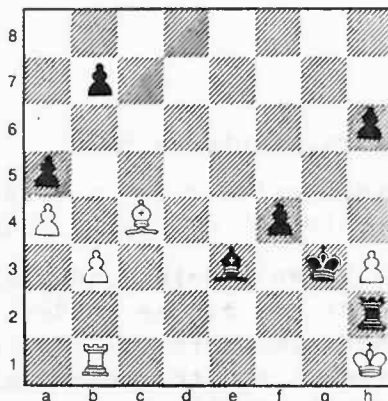

Morten og Eivind

Lækkertørstig? - Snup en FRIBONDE! Den læsker!

VESTVOLDTURNERINGEN 1985

Hurtigskaktturnering med 7 runders halvtimespartier.
 Spillested: Glostrup Bibliotek, Kildevældets Allé 5
 Starttidspunkt: kl. 10.00 søndag den 10. november.
 Indskud: Mester 120, 1.kl. 100 2.kl. 80 kr. 3. kl. 60 kr.
 og begynderklasse 30 kr.
 Tilmelding senest 1. november

Den koordinerede Vestvoldturnering er aflyst p.gr.a. mandskabsmangel og lokalemangel.
 Interesserede, som har lyst til at deltage som officials, er meget velkomne.

PROGRAM

Vi henviser til bagsiden af forrige nummer.

Vinterturneringen 85/86

Turneringsleder er Lars Pedersen Tlf. 463499
og assistent er Benny Valente Tlf. 791848

BEM. Inden sidste rundes starttidspunkt, skal alle partier fra øvrige runder være afsluttede, evt. ved turneringslederens mellemkomst i form af to boller. Partier i sidste runde skal være færdigspillede inden generalforsamlingen.

Fuldstændigt program næste nummer.

Ensom, rådvild, bange? Så læs FRIBONDEN!

Fribonden udgives af Vanløse Skakklub, som spiller hver onsdag kl 19,45 i lokalerne i Menighedshuset, Ålekistevej 156, ved Vanløse Kirke.

Formand	Stefan Ålekjær Hansen	79	10	25
Kasserer	Børge Gyldholm	74	35	21
Redaktion	Hans Nielsen	18	30	95
	Steen Schousboe	71	74	97
Klubbens giro		6	47	84 33